

NOTAS A LOS ESTADOS FINANCIEROS

a) NOTAS DE DESGLOSE

I) NOTAS AL ESTADO DE SITUACIÓN FINANCIERA

Activo

1. Efectivo y Equivalentes

Este rubro incluye las cuentas de caja asignada a los jefes administrativos de planteles y Directora Administrativa y Dirección General de CECyTE para erogaciones emergentes que representan costos menores; así como saldo de las cuentas bancarias específicas asignadas para el manejo de los recursos de las diferentes fuentes de financiamiento tanto de CECyTE como de los Centros EMSAD.

Los recursos se encuentran depositados en cuentas de cheques productivas con firmas mancomunadas firmando el Director General y Directora Administrativa. El Colegio no cuenta con inversiones de corto ni largo plazo.

Concepto	Importe
Caja	\$0.00
Bancos	\$13,791,058
Suma	\$13,791,058

2. Derechos a recibir Efectivo y Equivalentes

Este rubro incluye la cuenta de Deudores Diversos integrado por las ministraciones del gobierno estatal y federal correspondientes a la formalización del Apartado "D" Política Salarial por la cantidad total de \$19,655,203 de la cual el 50% de aportación corresponde al estado y el 50% a la federación

Así mismo incluye el saldo de subsidio al empleo que se genera en la determinación del Impuesto sobre la Renta a los trabajadores, mismo que se aplica a más tardar el día 17 de mes inmediato posterior a la generación del mismo.

Concepto	2019	Plazo
Deudores Diversos	\$19,655,203	Corto plazo (30 días)
Subsidio al empleo	53,239	Corto plazo (30 días)
Suma	\$19,708,442	

3. Derechos a recibir bienes y servicios

En el informe de cuenta pública del cuarto trimestre de 2019, no se tienen Derechos a recibir bienes y servicios que registrar.

4. Bienes disponibles para su transformación o consumo (inventarios).

Este Colegio no registra bienes para su transformación por ser un Organismo Descentralizado que presta servicios de Educación Media Superior.

5. Inventarios.

Este Colegio no registra inventario de bienes por ser un Organismo Descentralizado que presta servicios de Educación Media Superior.

6. Almacén.

Este Colegio no registra Almacén por ser un Organismo Descentralizado que presta servicios de Educación Media Superior.

7. Inversiones Financieras

Este Colegio no realiza Inversiones financieras que pongan en riesgo el recurso proveniente de aportaciones y participaciones.

8. Aportaciones de capital.

Este Colegio es un Organismo Descentralizado representado por un Director General y supervisado por la integración de la Honorable Junta Directiva integrada por representantes del sector público y privado, por lo que no tiene aportaciones de capital, únicamente es financiado por recursos federales, estatales y de ingresos propios generados por el mismo Colegio.

9. Bienes Muebles, Inmuebles e Intangibles

El valor de los bienes inmuebles del Colegio suman la cantidad de \$142,606,832, así mismo los bienes muebles suman la cantidad de \$64,139,606.

CONCEPTO	IMPORTE
BIENES INMUEBLES	142,606,832.00
BIENES MUEBLES	69,186,457.00
SUMA	211,793,289.00
ACTIVOS INTANGIBLES	11,762.00
TOTAL	211,805,051.00

10. Activos intangibles

El valor de los bienes intangibles es por la cantidad de \$11,762.00 por la adquisición de software.

11. Estimaciones y Deterioros

El Colegio no registra estimaciones y deterioros.

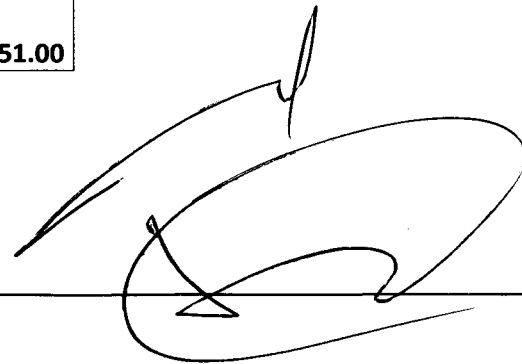

12. Estimación de cuentas incobrables.

Este Colegio no registra cuentas incobrables por ser un Organismo Descentralizado que presta servicios de Educación Media Superior y las cuotas de aportaciones que se recaudan por alumnos son voluntarias.

Otros Activos

11. Este Colegio no tiene registros de otros activos que se sean identificados.

Pasivo

1. Este rubro se compone por proveedores de bienes y servicios que al cierre del cuarto trimestre quedaron devengados, y fondo de administración a terceros que incluye retenciones de impuesto sobre la renta, cuotas al IMSS, fondo de ahorro retenido y patronal pendiente de pago a trabajadores inactivos, cuotas sindicales retenidas, pensiones alimenticias e impuesto sobre nóminas, conceptos que serán pagados en el mes de enero de acuerdo a los plazos.

A continuación se presenta la integración de este rubro:

Concepto	IMPORTE	Vencimiento
Proveedores	\$435,699	Corto plazo
Acreedores Diversos	\$0	
Fondo de Administración a cta. de Terceros	\$35,043,608	Corto plazo
Suma	\$35,479,307	

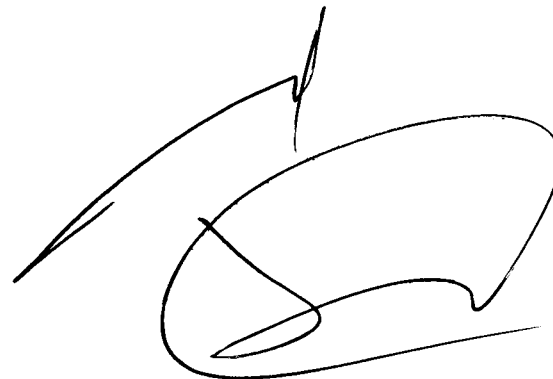

II) NOTAS AL ESTADO DE ACTIVIDADES

Ingresos.

Los ingresos percibidos en el presente ejercicio se detallan a continuación:

Concepto	Importe
Participaciones	\$275,895,688
Convenios	\$254,063,722
RAMO XXXIII	\$4,117,724
Derechos	\$0
Productos	\$25,165
Aprovechamientos	\$174
Total	\$ 534,102,473

Participaciones y Convenios

El Colegio recibe principalmente ingresos derivados del Convenio Marco de Coordinación firmado por el Gobierno Federal y Estatal. Se registra en el rubro de Participaciones las aportaciones Estatales y en el rubro de Convenios las aportaciones Federales.

El rubro de participaciones contempla las aportaciones estatales al Anexo de Ejecución por Convenio por la cantidad de \$201,831,015.41 como presupuesto original, así como aportación extraordinaria por finiquito laboral por la cantidad de \$223,718.40, ampliación por modificación al Anexo por la cantidad de \$23,921,425.17, ampliación presupuestal por \$22,966,513.45 para subsanar la deficiencia presupuestal de ejercicios anteriores, sumando un presupuesto estatal total por la cantidad de \$248,942,672.43 ministrado a la cuenta bancaria, así también se registra la cantidad de \$9,827,601.63 como cuenta por cobrar por la formalización del Apartado "D" de Política Salarial 2019 no ministrado. El presupuesto estatal registrado suma la cantidad de \$258,770,274.06 y por concepto de Participaciones estatales (Ingresos propios) por la cantidad de \$17,125,414.00. Estos conceptos suman un total de Participaciones por \$275,895,688.

El rubro de Convenios contempla las ministraciones federales al Anexo de Ejecución por Convenio por la cantidad de \$224,102,298.46, así como la cantidad de \$16,950,142.13 por la diferencia del Anexo modificadorio, sumando la cantidad de \$241,052,440.59 depositado a la cuenta bancaria, así mismo se registra el importe de \$3,183,680.42 correspondiente al complemento del mes de diciembre de 2018, sumando la cantidad de \$244,236,121.01. Así

también se registra en cuenta por cobrar la cantidad de \$ 9,827,601.63 por la formalización del Apartado "D" Política Salarial que no fue ministrado. Estos conceptos suman la cantidad de \$254,063,722.64.

Ramo XXXIII

Para el ejercicio 2019 se autorizó recurso por la cantidad de \$2,400,000.00 como aportación líquida y una aportación mensual al fideicomiso de escuelas al cien por la cantidad de \$143,143.70, al cierre del trimestre acumulado se registró e importe de \$4,117,724.

Derechos

Al cierre del primer trimestre no se registraron ingresos por derechos.

Productos

El importe registrado en productos corresponde a rendimientos generados por las cuentas bancarias en las que se manejan los recursos financieros del Colegio.

Aprovechamientos

Este rubro se registran importes depositados a las cuentas no identificados.

Egresos.

En virtud de que la naturaleza de las operaciones del Colegio es la prestación de servicios, el 92% del gasto de operación se realiza para el pago de servicios personales, según se detalla a continuación:

Concepto	Importe
Servicios personales	\$445,998,601
Materiales y suministros	\$8,654,042
Servicios generales	\$30,781,776
Suma	\$485,434,419
Inversión pública	\$5,338,036
Total	\$490,772,455

Así mismo se registra un gasto de inversión por la cantidad de \$5,338,036 por la adquisición de activos fijos, reconocidos en el Activo Fijo

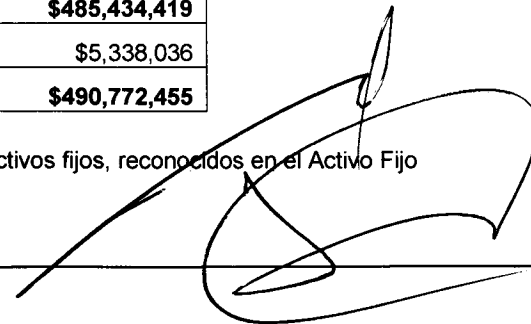

III) NOTAS AL ESTADO DE VARIACIÓN EN LA HACIENDA PÚBLICA

Se presentan variaciones en el rubro de resultados de ejercicios anteriores por la ministración de recurso federal del ejercicio 2018 recibido en el ejercicio 2019 por la cantidad de \$3,183,680, por la aplicación de descuentos por incidencias por \$387,339 y por la cancelación de la aplicación al gasto de \$10,000 no pagado al cierre del trimestre.

IV) NOTAS AL ESTADO DE FLUJOS DE EFECTIVO

Efectivo y equivalentes

En la conciliación de los Flujos de Efectivo Netos de las Actividades de Operación y la cuenta de Ahorro/Desahorro

CONCEPTO	2019	2018
Efectivo en Bancos	13,791,058	25,915,655

V) CONCILIACIÓN ENTRE LOS INGRESOS PRESUPUESTARIOS Y CONTABLES, ASÍ COMO ENTRE LOS EGRESOS PRESUPUESTARIOS Y LOS GASTOS CONTABLES

COLEGIO DE ESTUDIOS CIENTÍFICOS Y TECNOLÓGICOS DEL ESTADO DE TLAXCALA	
Conciliación entre los Ingresos Presupuestarios y Contables	
Correspondiente del 01 de enero al 31 de diciembre de 2019	
(Cifras en pesos)	
1. Total de Ingresos Presupuestarios	\$ 534,102,473
2. Más ingresos contables no presupuestarios	\$ -
2.1 Ingresos Financieros	
2.2 Incremento por variación de inventarios	\$ -
2.3 Disminución del exceso de estimaciones por pérdida o deterioro u obsolescencia	\$ -
2.4 Disminución del exceso de provisiones	\$ -
2.5 Otros ingresos y beneficios varios	\$ -
2.6 Otros ingresos contables no presupuestarios	\$ -
3. Menos ingresos presupuestarios no contables	\$ -
3.1 Aprovechamientos patrimoniales	\$ -
3.2 Ingresos derivados de financiamientos	\$ -
3.3 Otros Ingresos presupuestarios no contables	\$ -
4. Ingresos Contables (4 = 1 + 2 - 3)	\$ 534,102,473

SECTOR PARAESTATAL

COLEGIO DE ESTUDIOS CIENTÍFICOS Y TECNOLÓGICOS DEL ESTADO DE TLAXCALA	
Conciliación entre los Egresos Presupuestarios y los Gastos Contables	
Correspondiente del 01 de enero al 31 de diciembre de 2019	
(Cifras en pesos)	
1. Total de egresos (presupuestarios)	\$ 490,772,456
2. Menos egresos presupuestarios no contables	\$ 5,338,037
2.1 Materias primas y materiales de producción y comercialización	
2.2 Materiales y suministros	
2.3 Mobiliario y equipo de administración	\$ 2,715,915
2.4 Mobiliario y equipo educacional y recreativo	\$ 477,858
2.5 Equipo e instrumental médico y de laboratorio	\$ 82,217
2.6 Vehículos y equipo de transporte	\$ 2,046,110
2.7 Equipo de defensa y de seguridad	
2.8 Maquinaria, otros equipos y herramientas	\$ 4,175
2.9 Activos biológicos	
2.1 Bienes inmuebles	
2.11 Activos intangibles	\$ 11,762
2.12 Obra pública en bienes de dominio público	
2.13 Obra pública en bienes propios	
2.14 Acciones y participaciones de capital	
2.15 Compra de títulos y valores	
2.16 Concesión de préstamos	
2.17 Inversiones en fideicomisos, mandatos y otros analogos	
2.18 Provisiones para contingencias y otras erogaciones especiales	
2.19 Amortización de la deuda pública	
2.2 Adeudos de ejercicios presupuestarios no contables	
2.21 Otros egresos presupuestarios no contables	
3. Más Gasto Contables No Presupuestales	
3.1 Estimaciones, depreciaciones, deterioros, obsolescencia y amortizaciones	\$ -
3.2 Provisiones	\$ -
3.3 Disminución de inventarios	\$ -
3.4 Aumento por insuficiencia de estimaciones por pérdida o deterioro u obsolescencia	\$ -
3.5 Aumento por insuficiencia de provisiones	\$ -
3.6 Otros Gastos	\$ -
3.7 Otros Gastos Contables No Presupuestales	\$ -
4. Total de Gasto Contable (4 = 1 - 2 + 3)	\$ 485,434,419



b) NOTAS DE MEMORIA (CUENTAS DE ORDEN)

El Colegio no registra movimientos de valores que afecten o modifiquen su situación financiera

c) NOTAS DE GESTIÓN ADMINISTRATIVA

1. Introducción

Los Estados Financieros del Colegio de Estudios Científicos y Tecnológicos del Estado de Tlaxcala, son preparados conforme a las normas y emitidos por el Consejo Nacional de Armonización Contable (CONAC).

Los presentes Estados Financieros, muestran una representación estructurada de la situación financiera y de las operaciones llevadas a cabo por el Colegio. Su objetivo es suministrar información a los usuarios de la misma (Junta Directiva, entes fiscalizadores, otras dependencias, etc.) para la toma de decisiones, acerca de la situación y desempeño financiero, flujos de efectivo, resultados de la gestión administrativa así como la situación de los activos, pasivos, patrimonio, ingresos y egresos.

Esta información, junto con la contenida en las notas a los estados financieros, permitirá dar los elementos a los usuarios para la toma de decisiones futuras.

2. Panorama Económico y Financiero

Conforme al Convenio de Coordinación para la Creación, Operación y Apoyo Financiero de este Colegio en su cláusula octava y al Convenio Marco de fecha 21 de mayo de 2009 en su cláusula vigésima, ambos celebrados entre el Gobierno Federal y el Gobierno del Estado, la contribución al gasto anual de este Colegio debe ser por partes iguales (50%).

Al respecto se informa que para el ejercicio 2019 se firmó el anexo de ejecución de apoyo financiero por la cantidad de \$448,204,596.91 con participación al 50% estatal y 50% federal. Cabe señalar que la federación no había ministrado los recursos de los meses de enero, febrero, marzo y abril si no hasta el 13 de mayo y el 16 de mayo realizó la aportación del mes de mayo, motivo por el cual se solicitó créditos puente a la Secretaría de Finanzas del Gobierno del Estado hasta por la cantidad de \$ 100,361,529.25 de los cuales se pagó la primera parte por la cantidad de \$20,116,710.12 y segundo pago por \$57,278,305.68 quedando un saldo pendiente de \$22,966,513.45, mismo que fue autorizado como ampliación presupuestal 2019.

Con fecha 30 de septiembre se formaliza el Anexo Modificatorio por la cantidad de \$482,104,881.16 así mismo el Apartado "D" por la cantidad de \$19,655,203.26

Aunado a ello los ingresos propios que son recaudados por el Gobierno del Estado y mismos son considerados como parte del presupuesto estatal son radicados a la cuentas bancarias durante la primera quincena del mes inmediato posterior, lo cual genera el desfase de la ejecución de los recursos de acuerdo a las metas programadas, o en su caso

la aplicación de recurso de otras fuentes de financiamiento y en consecuencia reclasificaciones posteriores que generan movimientos presupuestales y financieros entre las cuentas presupuestales y bancarias.

Por otro lado, al ser parte del presupuesto los ingresos propios, su destino ya no es al mantenimiento y equipamiento de los planteles sino al gasto de operación sin embargo esto no es suficiente para cubrir los compromisos.

En los últimos dos años el Colegio presenta Insuficiencia Presupuestal para dar cumplimiento en tiempo y forma a los compromisos contraídos principalmente con la base trabajadora. Esta Insuficiencia que se da a partir del ejercicio 2017 es consecuencia a la reducción presupuestal del ejercicio 2016 para 2017 por la cantidad de \$ 69,091,287.29, afectando principalmente el capítulo 1000 "servicios personales", sumando una reducción más del ejercicio 2017 para 2018 por la cantidad de \$ 1,698,332.29 aunado a ello que la aportación estatal ha sido inferior a la aportación federal. Cabe señalar que en el ejercicio 2018 la aportación estatal fue equiparada a la federal considerando como parte de ella los ingresos propios generados por cuotas voluntarias de los padres de familia por la cantidad de 15,103,362.75, por lo que históricamente y por primera vez el Estado iguala su aportación a la federal, sin embargo este peso a peso se da cuando ya en el ejercicio 2017 el presupuesto fue reducido en \$70,789,619.58 aunado a ello que en el ejercicio se considera aportación estatal los ingresos propios sumando la cantidad de \$85,892,982.33.

Lo anterior da como consecuencia que en ejercicio 2017 se tuviera como resultado del ejercicio una insuficiencia presupuestal ocasionando trasladar pasivos por pagar al ejercicio 2018 por la cantidad de \$ 30,456,134.09, así mismo en el ejercicio 2018 el traslado de pasivos por pagar al ejercicio 2019 por la cantidad de \$20,917,223.82 sumando la cantidad de \$ 51,427,357.91 aplicado a este monto \$3,183,680.42 correspondiente a recurso de complemento del presupuesto 2018 quedando un importe de \$48,243,677.49 de adeudos de ejercicios anteriores aplicados con recursos de ejercicios posteriores. Cabe señalar que esto fue puesto a consideración y autorización a la H. Junta Directiva en la Primera Sesión Ordinaria 2019 (Número consecutivo CXXIX).

3. Autorización e Historia

Siendo Gobernadora la Lic. Beatriz Paredes Rangel, se realiza el Convenio para la Creación, Operación y Apoyo Financiero del Colegio de Estudios Científicos y Tecnológicos del Estado de Tlaxcala, celebrado por una parte por la Secretaría de Educación Pública y el Gobierno del Estado Libre y Soberano de Tlaxcala, convenio que se firmó en la ciudad de México el día 12 de Septiembre de 1991. Posteriormente con fecha 30 de Septiembre de 1992, se publica en el Periódico Oficial del Gobierno de Estado, la "Ley que Crea el Colegio de Estudios Científicos y Tecnológicos del Estado de Tlaxcala", con el fin de impartir, impulsar, coordinar y normar la Educación Media Superior Tecnológica en sus opciones bivalente y terminal, orientando sus programas educativos hacia la capacitación de los estudiantes impulsando el Desarrollo Productivo y Tecnológico del Estado. En el año de 1991, se crea el primer Plantel 01 Tequexquitla con una matrícula inicial de 49 estudiantes, durante el periodo de 1991 a 1997, se tiene un crecimiento de diez planteles atendiendo una matrícula de 2,900 estudiantes y durante el periodo de 2008 a 2011, se obtuvo la autorización por parte de la Subsecretaría de Educación Media Superior para la creación de doce nuevos planteles alcanzando un total de 22 en ese año. En la presente administración, el Gobierno del Estado realizó la gestión ante el Gobierno Federal y logró la autorización de ocho nuevos planteles, contando actualmente con 32 planteles CECyTE con una matrícula de 13521.

En Agosto de 2011, los Centros de Educación Media Superior (EMSaD) pasan a formar parte del Colegio de Estudios Científicos y Tecnológicos del Estado de Tlaxcala, por disposición de la Secretaría de Educación Pública del Estado y así, dar cumplimiento al Convenio Marco de Coordinación, de esta forma, el Colegio cuenta con un total de 32 planteles del subsistema CECyTE, a través de ellos se imparten 25 especialidades diferentes, y administra a 25 Centros de Educación Media Superior a Distancia (EMSAD) contando con una matrícula de 3,287.

4. Organización y Objeto Social

- a) Objeto social:
- b) Conforme a lo dispuesto en el artículo 2 de la Ley que crea al Colegio de Estudios Científicos y Tecnológicos del Estado de Tlaxcala, este tiene por objeto, en la esfera de competencia estatal, impartir, impulsar, coordinar y normar la educación media superior tecnológica en sus opciones bivalente y terminal, orientando sus programas hacia la capacitación de los alumnos para impulsar el desarrollo productivo y tecnológico; ofrecer educación tecnológica y de bachillerato general, basada en un Modelo Integral de Competencias y Valores, que permita a sus egresados continuar sus estudios superiores, incorporarse a mercado laboral e impulsar el emprendimiento que contribuya al desarrollo del Estado y del país.
- c) Principal actividad:

Misión:

Impartir educación media superior en su modalidad de bachillerato tecnológico y general con calidad, pertinencia, equidad y valores, basada en un modelo por competencias; en constante vinculación con los sectores, que permite a nuestros egresados continuar con sus estudios de nivel superior, incorporarse a la actividad productiva e impulsar el emprendimiento que contribuya al desarrollo de la sociedad. Ofrecer educación tecnológica y de bachillerato general, basada en un Modelo Integral de Competencias y Valores, que permita a sus egresados continuar sus estudios superiores, incorporarse a mercado laboral e impulsar el emprendimiento que contribuya al desarrollo del Estado y del país.

Visión:

Ser la institución de educación media superior que se reconozca por la competitividad de sus egresados formados con valores, responsabilidad social, con enfoque internacional, espíritu emprendedor y conciencia de la equidad e igualdad de género; cumpliendo estándares de calidad, desarrollando investigación e innovación tecnológica sustentable que contribuya al desarrollo de la región.

- d) Ejercicio fiscal: 2019
- e) Régimen jurídico: Tal como lo establece el artículo 1 de la Ley que crea el Colegio de Estudios Científicos y Tecnológicos del Estado de Tlaxcala, es un órgano público descentralizado del Gobierno del Estado, con personalidad jurídica y con patrimonio propios, por lo tanto, se encuentra regulado por la Ley de Entidades Paraestatales del Estado de Tlaxcala.
- f) Consideraciones fiscales del ente: El Colegio de Estudios Científicos y Tecnológicos del Estado de Tlaxcala, bajo el RFC CEC921001SW6, se encuentra registrado bajo el régimen de "Personas Morales con Fines no Lucrativos", y por lo tanto, sus obligaciones fiscales son las de retener el ISR por sueldos y salarios, asimilados a salarios y por servicios profesionales. En materia de aportaciones de seguridad social, se encuentra obligado a realizar la retención y pago de las cuotas obrero patronales ante el Instituto Mexicano del Seguro Social (IMSS) y al Instituto del Fondo Nacional de la Vivienda para los Trabajadores (Infonavit). En el ámbito local, se encuentra obligado a calcular y enterar el impuesto del 3% sobre nóminas.

g) Estructura organizacional básica:

El Colegio de Estudios Científicos y Tecnológicos del Estado de Tlaxcala, cuenta con un máximo órgano de gobierno que es la Junta Directiva, misma que está integrada permanentemente por:

- I.- Dos representantes del Gobierno del Estado, que serán designados por el Gobernador del Estado; uno de ellos presidirá la Junta;
 - II.- Dos representantes del Gobierno Federal, que serán designados por el Secretario de Educación Pública.
 - III.- Un representante del Sector Social, que será designado por el Gobernador del Estado; y
 - IV.- Dos representantes del Sector Productivo, que participen en el financiamiento del Colegio, designados por el Patronato del Propio Colegio.
- La Junta Directiva será la autoridad suprema y sus decisiones deberán cumplirse y ejecutarse a través del Director General.

La estructura y organización del Colegio, se encuentra establecida en el artículo 18 y 19 del Reglamento Interior del Colegio, mismos que a la letra dicen:

ARTÍCULO 18. La administración del Colegio estará a cargo de un Director General que será nombrado y removido libremente por el Gobernador del Estado, conforme a lo que establece la Ley y demás disposiciones legales aplicables.

ARTÍCULO 19. El Director General para el cumplimiento y desarrollo de las actividades que tiene encomendadas, podrá contar con las unidades administrativas siguientes:

- I. Dirección General;
- II. Dirección Académica;
- III. Dirección de Planeación;
- IV. Dirección de Vinculación;
- V. Dirección de Administración y Finanzas;
- VI. Dirección de Informática
- VII. Direcciones de los Planteles;
- VIII. Contraloría Interna;
- IX. Secretaría Técnica
- X. Seguimiento de acuerdos y
- XI. Área de Asuntos Jurídicos.

Las unidades administrativas mencionadas, tendrán las facultades y obligaciones que expresamente señala la Ley y este Reglamento Interior y contarán con un Titular y personal técnico y administrativo que en función de las necesidades del servicio se establezca con base en el presupuesto de egresos que se autorice para el Colegio. El organigrama autorizado para el funcionamiento del Colegio es el siguiente:



Colegio de Estudios Científicos y Tecnológicos del Estado de Tlaxcala

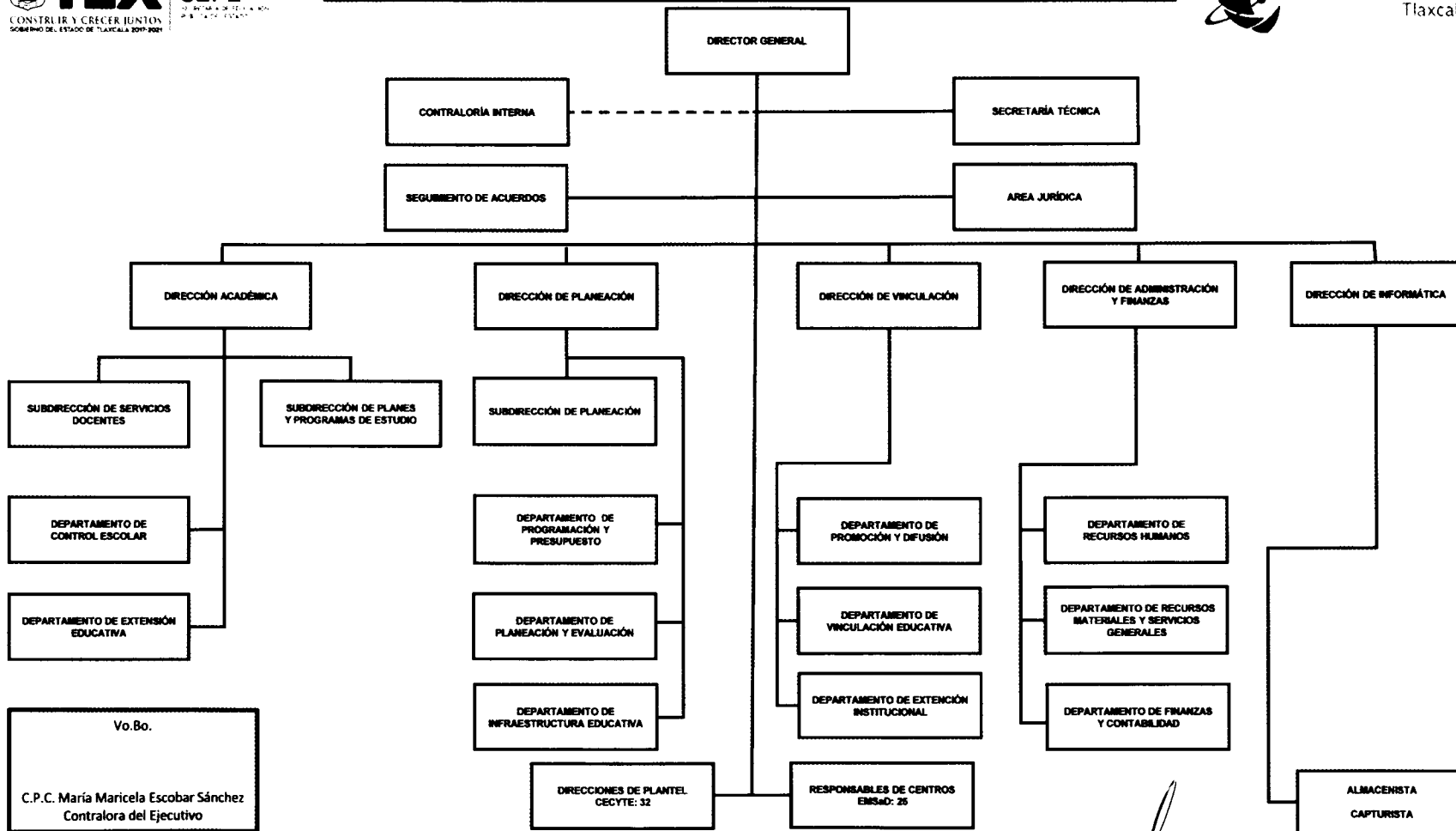

Se informará sobre:

a) Si se ha observado la normatividad emitida por el CONAC y las disposiciones legales aplicables.

A fin de dar cumplimiento con la normatividad, el Colegio contrató el servicio para el levantamiento de inventarios y valuación de los mismos.

b) La normatividad aplicada para el reconocimiento, valuación y revelación de los diferentes rubros de la información financiera, así como las bases de medición utilizadas para la elaboración de los estados financieros;

A fin de cumplir con la normatividad, en el ejercicio 2015, se iniciaron trabajos de implementación de sistemas que permitan generar los reportes financieros de acuerdo a los lineamientos emitidos por el CONAC.

c) Postulados básicos.

Para el registro de las operaciones del Colegio, se cumple con los postulados básicos de Contabilidad Gubernamental, publicados en el Diario Oficial de la Federación, el 20 de agosto de 2009.

SUSTANCIA ECONÓMICA. Se reconocen las transacciones que afectan económicamente a esta entidad, en apego a la normatividad emitida por el Consejo Nacional de Armonización Contable (CONAC).

ENTES PUBLICOS. El Colegio cuenta con un marco normativo el cual determina sus objetivos, su ámbito de acción y sus limitaciones; con atribuciones para asumir derechos y contraer obligaciones, que lo distingue de los demás entes gubernamentales.

EXISTENCIA PERMANENTE. Se considera que el Colegio tiene una existencia permanente por tiempo indefinido.

REVELACION SUFICIENTE. Los estados financieros y presupuestarios con sus notas forman una unidad inseparable, por tanto, se presentan de manera conjunta para una adecuada evaluación cuantitativa cumpliendo con las características de objetividad, verificabilidad y representatividad.

IMPORTANCIA RELATIVA. Todos los aspectos importantes del Colegio son reconocidos contable y presupuestalmente.

REGISTRO E INTEGRACION PRESUPUESTARIA. Se implementó el sistema SAACG.NET para el registro de las operaciones financieras del Colegio.

CONSOLIDACION DE LA INFORMACION FINANCIERA. La información financiera que se presenta, muestra de manera consolidada las operaciones realizadas tanto por el CECyTE como por el EMSaD.

DEVENGO CONTABLE. Los ingresos y gastos se registran en el momento en que jurídicamente existe el derecho de cobro o la exigibilidad de pago, correspondiendo las operaciones a un periodo contable definido.

VALUACION. Las operaciones se registran al costo histórico, de acuerdo al monto erogado para la adquisición conforme a la documentación contable original justificativa y comprobatoria.

DUALIDAD ECONOMICA. Se reconocen contablemente las transacciones que afectan la situación financiera, modificando los recursos asignados para el logro de los fines y por sus fuentes, conforme a los derechos y obligaciones.

CONSISTENCIA. Las políticas, métodos de cuantificación, procedimientos contables y ordenamientos normativos, son acordes para cumplir con lo dispuesto en la Ley de Contabilidad, con la finalidad de reflejar de una mejor forma, la sustancia económica de las operaciones realizadas por el Colegio, mismas que se aplican de manera uniforme a lo largo del tiempo, lo cual facilita la comparabilidad entre periodos.

d) Normatividad supletoria.

El Colegio se rige a las leyes aplicables como Organismo Descentralizado del Gobierno del Estado, atendiendo a leyes federales y estatales por la naturaleza de su creación.

e) Se aplican las políticas de reconocimiento de la base devengado.

6. Políticas de Contabilidad Significativas

Se implementaron las nuevas disposiciones contables conforme lo establece la Ley de Contabilidad Gubernamental.

7. Posición en Moneda Extranjera y Protección por Riesgo Cambiario.

El Colegio no realiza operaciones en moneda extranjera.

8. Reporte Analítico del Activo

Se inició el procedimiento de desincorporación de bienes para ser actualizado el inventario.

9. Fideicomisos, Mandatos y Análogos

El Colegio no tiene constituido ningún Fideicomiso.

10. Reporte de la Recaudación

El Colegio solo maneja cuotas voluntarias de los padres de familia.

11. Información sobre la Deuda y el Reporte Analítico de la Deuda.

El Colegio no tiene deuda registrada.

12. Calificaciones otorgadas

El Colegio no ha sido calificado por ninguna institución acreditada.

13. Proceso de Mejora

El Colegio cuenta con un comité de control interno, para la definición de riesgos y medidas para disminuirlos.

El Colegio cumple con las políticas locales en materia de austeridad y racionalidad para eficientar la utilización de los recursos.

14. Información por Segmentos

La información se concentra y consolida para la presentación de información financiera y académica.

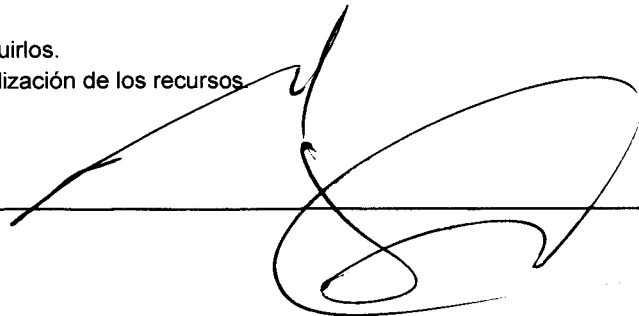

15. Eventos Posteriores al Cierre

El Colegio no registra eventos posteriores al cierre en su caso solo realiza el momento contable del pagado de lo que quedó registrado como devengado.

16. Partes Relacionadas

El Colegio no celebra operaciones con partes relacionadas.

Bajo protesta de decir verdad declaramos que los Estados Financieros y sus Notas son razonablemente correctos y responsabilidad del emisor

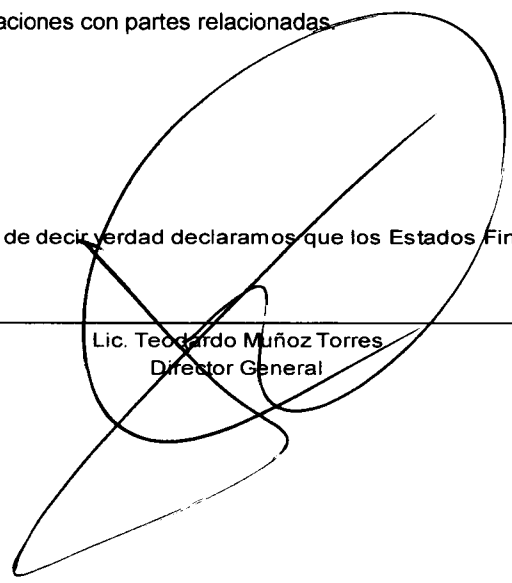

Lic. Teodoro Muñoz Torres
Director General



Mtra. Rocio del Carmen del Razo Becerra
Directora Administrativa